

令和2年度
事業報告書

令和3年6月

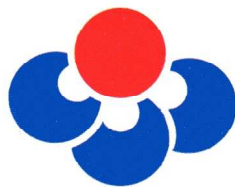

社会福祉法人ふじの実会

目 次

はじめに	-----	1
第1 法人本部	-----	2
第2 ふじの実学園	-----	7
第3 第二ふじの実学園	-----	9
第4 グループホームふじの花	-----	11
第5 ワークジョイふじの実	-----	12
第6 ワークジョイかわさき	-----	14
第7 地域活動支援センターうまっこひろば	-----	16
第8 健康支援	-----	18
第9 給食活動	-----	19
第10 利用者の状況	-----	20
社会福祉法人ふじの実会経営理念	-----	21

はじめに

令和2年度は、第Ⅳ期中期経営計画（令和2年度～令和4年度）の初年度であり、計画の運営基本方針で定めた「サービス＝利用者の満足、家族の安心、地域の信頼を得る福祉サービスの提供」「人材＝人を育て、人を活かし、人を大切にする職場環境の確立」「経営＝透明性、安定性、効率性を追求した経営マネジメントの実践」「地域＝地域に根差し、地域に開かれ、地域と共に歩む施設運営の推進」の4つの柱を経営方針の基本として運営を行ったところであります。

また、元年度末から全国的に感染が広がった新型コロナウイルスの感染予防のため、年度当初に法人内に新型コロナウイルス感染症対策本部を設置し、その対応に終始した1年度でもありました。各施設とも地域交流や施設外活動等の事業が計画どおり実施ができない状況の中、工夫を凝らし利用者のサービス低下にならないこと、ストレスが蓄積しないことに最大限留意し、感染予防の制約の中で運営がなされたところです。

さらに、感染症予防対策の推進のため、国の交付金事業の導入等により感染者隔離用簡易居室、パーテーション等の施設設備や空気清浄機等の備品、各種衛生資材の購入など感染症予防体制の充実に取り組みました。

施設・設備の整備については、利用者の快適な、安全、安心な環境整備のため、各施設の改修、修繕をはじめ、空調設備の整備、AEDの設置等年次計画に沿って対応したところですが、大規模な修繕や施設の増設等多額の事業費が必要なものについて、助成金などの財源確保ができず、繰り延べになっている事業もあり、引き続き各種助成事業の導入や計画的な資金の準備等、財源確保に向けた努力が必要な状況です。

利用者の状況は、入所施設においては入所者5名、退所者6名、グループホームにおいては契約開始1名、契約終了2名、通所施設においては、契約開始3名、契約終了3名となっており、各施設とも入退所があるものの概ね定員を満たした運営がなされていますが、入所者の退所等により定員を下回っている施設もあることから、年間を通じて安定的に定員を確保できるよう努めてまいります。

職員の確保については、新卒採用が、平成29年度以降4年に渡り応募がない状況であり、本年度におきましても、再雇用や中途採用等により対応を図ったところです。特に社会人経験者枠による正規採用制度を新設するとともに、職員の紹介によるリファラル採用の推進などにより、年度中の採用職員は14名（令和3年4月1日採用含む）となっており、退職職員（12名）を上回る人員の確保により、令和3年度当初では、令和2年度当初対比で2名増の126名を確保することができました。しかし、人材の確保は年々厳しさを増しており、雇用条件の改善や魅力ある職場づくりを実施しながら、新たな手法等も検討の上、引き続き必要な人材の確保に努めてまいります。

人材確保に向けた給与、就業制度等処遇の見直しについては、夜勤手当、資格手当の引上げを図るとともに、臨時職員等の賃金の引き上げや特別休暇の見直しを図るなど改善に努めました。

また、給与明細書のメール送付への切り替えや各施設長専用のメールアカウントの追加等によるペーパーレス化などICTを活用した業務の効率化を推進しました。

社会福祉法人ふじの実会は、その設立の原点を再確認し、社会福祉法人ふじの実会経営理念を実践するため、「地域に根ざし、地域に開かれた施設運営」を基本に、人と人とのつながりを大切に、真に福祉を実現するため地域との交流の深まりの中で「生命の尊さ」「勤労の喜び」「感謝の気持ち」がわかり、「いつでも、どこでも、誰からも愛される」施設づくりを目指し、より一層、利用者のライフワークに応じた多様な支援ができるよう努めてまいります。

また国連サミットで採択された2030年を目標とするSDGs（持続可能な開発目標）については、それが目指す「だれ一人取り残さない社会」の実現が、社会福祉法人ふじの実会の経営理念に通じるものであり、地域社会を構成する法人として、SDGsの達成に向けた具体的な取組について調査研究を行い、その推進を図ってまいります。

第1 法人本部

1 法人組織体制(令和3年3月31日現在)

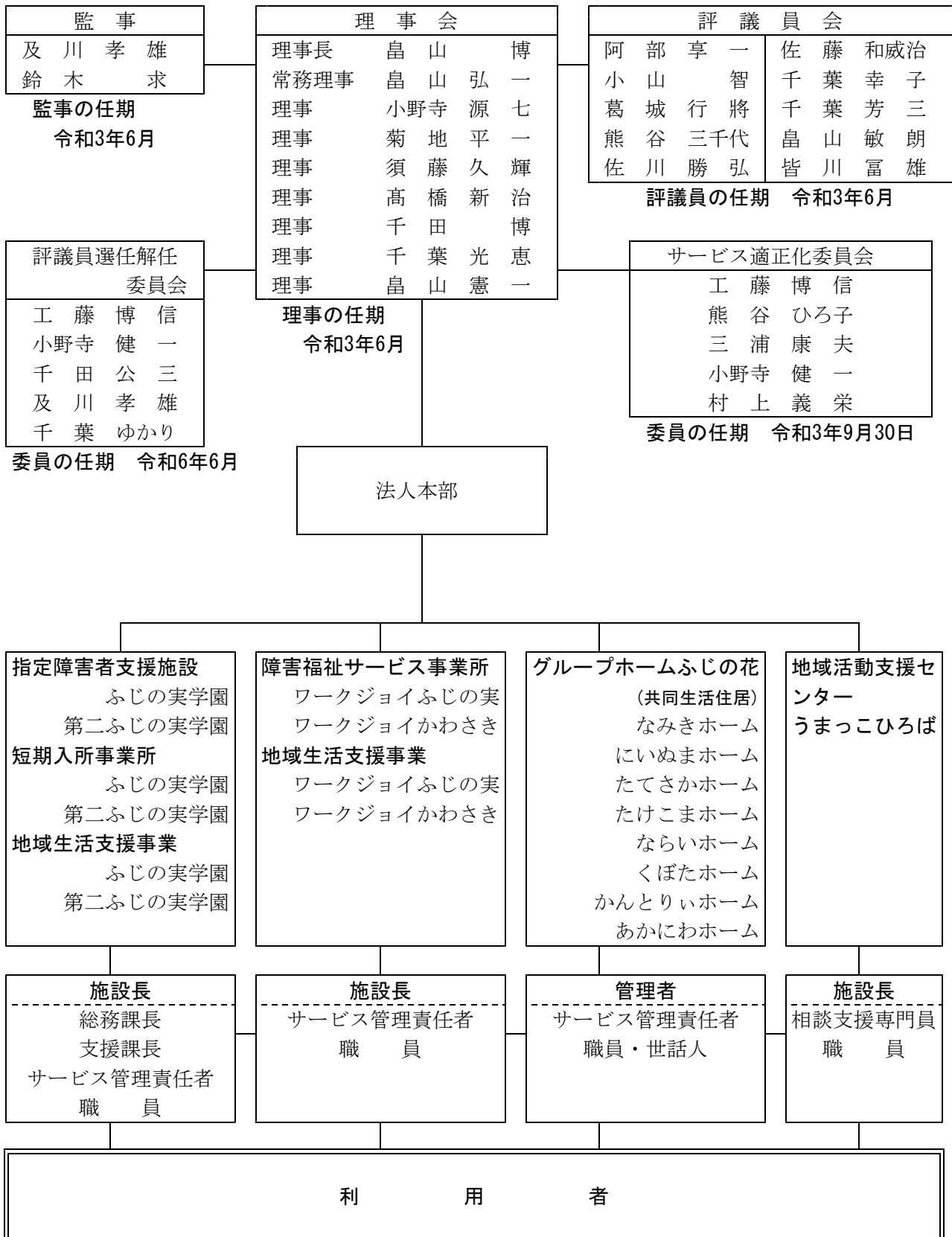

2 理事会の開催状況（5回）

開催日	提出案件等
6月 5日	報告第1号 予備費の使用について（ワークジョイふじの実拠点区分） 議案第1号 令和元年度事業報告の承認について 議案第2号 令和元年度決算の承認について 議案第3号 社会福祉充実計画について 議案第4号 車両運搬具取得積立金の取り崩しについて（ワークジョイふじの実拠点区分） 議案第5号 車両運搬具取得積立金の取り崩しについて（ワークジョイかわさき拠点区分） 議案第6号 施設整備等積立金の積立について（ふじの実学園拠点区分） 議案第7号 施設整備等積立金の積立について（第二ふじの実学園拠点区分） 議案第8号 施設整備等積立金の積立について（ワークジョイふじの実拠点区分） 議案第9号 施設整備等積立金の積立について（ワークジョイかわさき拠点区分） 議案第10号 事業運営積立金の積立について（ふじの実学園拠点区分） 議案第11号 事業運営積立金の積立について（第二ふじの実学園拠点区分） 議案第12号 事業運営積立金の積立について（ワークジョイかわさき拠点区分） 議案第13号 工賃変動積立金の積立について（ワークジョイふじの実拠点区分） 議案第14号 設備等整備積立金の積立について（ワークジョイかわさき拠点区分） 議案第15号 令和2年度社会福祉法人ふじの実会資金収支第1次補正予算について 議案第16号 社会福祉法人ふじの実会経理規程の一部を改正する規程の制定について 議案第17号 社会福祉法人ふじの実会人事考課規程の一部を改正する規程の制定について 議案第18号 障害福祉サービス事業所ワークジョイふじの実運営規程の一部を改正する規程の制定について 議案第19号 社会福祉法人ふじの実会評議員選任候補者の推薦について 議案第20号 定時評議員会の開催日時及び場所並びに議事に付すべき事項について
9月17日	議案第1号 令和2年度社会福祉法人ふじの実会資金収支第2次補正予算について
11月 4日	議案第1号 令和2年度社会福祉法人ふじの実会資金収支第3次補正予算について
12月11日	報告第1号 予備費の使用について（ふじの実学園拠点区分） 議案第1号 社会福祉法人ふじの実会職員給与支給規則の一部を改正する規則の制定について 議案第2号 社会福祉法人ふじの実会職員転換制度規程の一部を改正する規程の制定について 議案第3号 令和2年度社会福祉法人ふじの実会資金収支第4次補正予算について 議案第4号 社会福祉法人ふじの実会評議員選任・解任委員会委員の選任について
3月23日	議案第1号 令和2年度社会福祉法人ふじの実会資金収支第5次補正予算について 議案第2号 社会福祉法人ふじの実会臨時職員等就業規則の一部を改正する規則の制定について 議案第3号 社会福祉法人ふじの実会職員育児・介護休業等に関する規則の一部を改正する規則の制定について 議案第4号 指定障害者支援施設ふじの実学園運営規程の一部を改正する規程の制定について 議案第5号 指定短期入所事業所ふじの実学園運営規程の一部を改正する規程の制定について 議案第6号 指定障害者支援施設第二ふじの実学園運営規程の一部を改正する規程の制定について 議案第7号 指定短期入所事業所第二ふじの実学園運営規程の一部を改正する規程の制定について 議案第8号 グループホームふじの花運営規程の一部を改正する規程の制定について 議案第9号 障害福祉サービス事業所ワークジョイふじの実運営規程の一部を改正する規程の制定について

議案第10号	障害福祉サービス事業所ワークジョイかわさき運営規程の一部を改正する規程の制定について
議案第11号	令和3年度社会福祉法人ふじの実会事業計画について
議案第12号	令和3年度社会福祉法人ふじの実会資金収支予算について
議案第13号	社会福祉法人ふじの実会の重要な役割を担う職員の選任について

3 評議員会の開催状況（1回）

開催日	諮問案件等
6月23日	報告第1号 令和元年度事業報告 承認第1号 令和元年度決算承認について 承認第2号 社会福祉充実計画について

4 監査の状況（5回）

月日	内 容
5月14日 15日	令和2年2月分、3月分会計監査及び業務監査並びに令和元年度決算監査
8月26日	令和2年4月分、5月分、6月分会計監査及び業務監査
10月22日	令和2年7月分、8月分会計監査及び業務監査
12月22日	令和2年9月分、10月分会計監査及び業務監査
3月5日	令和2年11月分、12月、令和3年1月分会計監査及び業務監査

5 サービス適正化委員会の開催状況（2回）

開催日	内 容
10月2日	苦情受付等の状況について
2月12日	苦情受付等の状況について

6 評議員選任・解任委員会の開催状況（2回）

開催日	内 容
6月9日	評議員の選任について
12月18日	委員長の選任について

7 職員配置

施設名	令和2年度当初	増減	令和3年度当初	備考
法人本部	5		5	
ふじの実学園	28	△1	27	
第二ふじの実学園	37	2	39	
グループホームふじの花	20		20	
ワークジョイふじの実	15		15	
ワークジョイかわさき	14		14	
地域活動支援センターうまっこひろば	5	1	6	
計	124	2	126	

8 職員研修

【法人内研修】

研修名	内 容	実施日	受講対象者	受講者数
新採用職員研修	理事長講話（地域福祉の基本、職員に期待すること ほか） 就業規則等についての説明 施設見学研修	随時 （採用時）	新採用職員 （臨時等含む）	11人

コンプライアンス研修	コンプライアンスについて 各施設ごとに施設長を講師に実施	7月	全職員	99人
虐待防止研修	障害者虐待防止法の理解、実践現場 における権利擁護 他	9月25日	課長級以上 他	14人
交通安全研修	交通安全の基本について 各事業所運行管理者が実施	9月 ～11月	全職員	96人
人事考課研修	人事考課のルール 他	11月24日 12月 4日	主任、主幹の 一次考課者	19人
障がい者福祉専門研修	成年後見制度について	2月19日 2月24日	主任、主幹	22人

【法人外研修】

研修名	実施者	実施日	受講者数
福祉職員生涯研修課程【管理職員編】	県社会福祉事業団	8月20日 ～8月21日	4人
福祉職員生涯研修課程【中堅職員編】	県社会福祉事業団	8月27日 ～8月28日 9月8日 ～9月9日	5人
福祉職員生涯研修課程【チームリーダー編】	県社会福祉事業団	9月29日 ～9月30日 12月16日 ～12月17日	4人
福祉職員生涯研修課程【初任者編】	県社会福祉事業団	11月17日 ～11月18日	3人
OJT研修	県社会福祉事業団	10月9日	2人
メンタルヘルス研修【管理者編】	県社会福祉事業団	10月20日	1人
メンタルヘルス研修【セルフケア】	県社会福祉事業団	10月26日	2人

【サービス管理責任者研修】

研修名	実施者	実施日	受講者数
相談支援従事者初任者研修	岩手県	8月6日～8月6日	3人
サービス管理責任者基礎研修	岩手県	10月19日、10月29日	4人
サービス管理責任者等更新研修	岩手県	11月17日	1人

9 寄付の状況

(1) 金員

年月	寄付目的	氏名又は名称	金額
ふじの実会（法人本部）			合計 30,000円
4月3日	事業運営費として	匿名	30,000円
ふじの実学園			合計 1,450,000円
4月16日	施設運営費として	藤原 直人 様	20,000円
12月21日	設備整備費として	ふじの実会後援会 様	1,400,000円
3月24日	施設運営費として	鈴木 健治 様	30,000円
第二ふじの実学園			合計 130,000円
8月31日	施設運営費として	村上 孝一 様	30,000円
12月28日	施設運営費として	金野 善一 様	100,000円
ワークジョイふじの実			合計 38,700円
4月20日	売上還元	イオン東北(株)一関店 様	28,700円

1月26日	施設運営費として	(株)サンギフト 様	10,000円
ワークジョイかわさき			合計 8,100円
4月22日	売上還元	イオンスーパーセンター(株) 一関店 様	8,100円
			総計 1,656,800円

(2) 物品

年月	寄付目的	氏名又は名称	品名
第二ふじの実学園			合計 (431,898円相当)
4月3日		匿名	リハビリパンツ 112枚
8月31日		村上 孝一 様	車椅子 (ティルト式普通型) 1台 (324,720円相当)
9月16日		一般財団法人生命保険協会 岩手県協会 様	車椅子 (アルミ製自走式) 1台 (69,000円相当)
12月28日		匿名	紙オムツ、尿取りパット ほか
3月5日		三協フロンティア(株) 様	電波時計 1個 (2,178円相当)
3月26日		公益社団法人24時間テレビ チャリティー委員会 様	パルスオキシメーター 1台 (36,000円相当)
ワークジョイふじの実			合計 (6,530円相当)
11月12日		黄海小学校 様 黄海小学校PTA 様	もち米 30kg
2月22日		匿名	ひな人形7段飾り(中古)1組 (6,530円相当)
			総計 (438,428円相当)

10 施設・備品等の整備

内容	金額	備考
福祉の森システム更新	3,723千円	
給与ソフト更新	633千円	

第2 ふじの実学園

1 支援内容

事業名	定員	延べ利用者数
生活介護事業	40名	10,152人
施設入所支援事業	40名	13,547人

生活介護	農産花卉活動	実習田管理、季節の野菜栽培、季節の花苗栽培、動物の飼育
	生産活動	電線屑の裁断処理作業、創作活動（壁面装飾）
	生活活動	機能維持訓練、創作活動、音楽活動、ドライブ、スポーツ活動、レクリエーション
	地域移行	買い物訓練、調理実習
施設入所支援	日常生活支援	食事、入浴、排泄等の支援、生活等に関する相談及び助言
	余暇支援	外出、レクリエーション、スポーツ

2 クラブ活動

クラブ活動名	実施回数	延べ利用者参加人数
エアロビクス	50回	863人（男性453人、女性410人）
音楽活動	23回	364人（男性161人、女性203人）
書道活動	38回	334人（男性147人、女性187人）
絵画活動	24回	255人（男性90人、女性165人）
スポーツ	16回	146人（男性64人、女性82人）
ダンス	6回	51人（男性20人、女性31人）
写真	11回	100人（男性40人、女性60人）

3 短期入所事業

利用実人数：7人 利用延べ日数：366日

4 日中一時支援事業

利用実人数：8人 利用延べ日数：193日

5 契約の状況（令和2年4月1日から令和3年3月31日）

入退所	性別	出身市町村	入退所月	入所前の状況・退所後の状況
入所	男	一関市	6月1日	地域生活
退所	男	一関市	4月15日	他福祉事業所
退所	男	一関市	6月25日	介護老人保健施設
退所	男	一関市	1月17日	死亡

6 防災活動

月日	想定	目標及び内容
8月24日	消防設備点検	委託業者点検
9月8日	夜間地震想定避難訓練	避難誘導訓練、緊急初動活動訓練等
10月16日	消防査察	消防立入検査
11月6日	総合防災訓練	避難誘導訓練、通報訓練
2月26日	消防設備点検	委託業者点検

7 施設実習受入及び地域交流参加状況

(1) 専門学校、短大、大学等

月日	人数	内 容
11月9日～11月13日	2名	盛岡大学短期大学部

(2) 施設体験実習

月日	参加人数	内 容
10月5日～10月9日	1名	一関清明支援学校高等部（日中のみ）

(3) 地域交流

月日	参加人数	内 容
4月15日	31名	藤沢図書館出張お話し会
6月17日	30名	藤沢図書館出張お話し会
8月19日	29名	藤沢図書館出張お話し会
10月21日	29名	藤沢図書館出張お話し会
12月16日	34名	藤沢図書館出張お話し会
2月17日	32名	藤沢図書館出張お話し会
10月4日	3名	秋季クリーンアップ一斉清掃

8 個別支援計画

個別支援計画作成計画	モニタリング回数	ケア会議回数	アセスメント
107	108	108	3

9 施設・備品等の整備

内容	金額	備考
給湯ボイラー更新工事	2,233千円	
東棟男女トイレエアコン設置工事	2,387千円	後援会助成額1,400千円
食堂、男女棟入口建具工事	719千円	
LAN配線、Wi-Fi設置工事	568千円	新型コロナウイルス感染症緊急包
ステンレスワゴン購入	103千円	括支援事業
避難誘導灯更新工事	242千円	
AED設置	月額5,280円	メンテナンス付きリース契約（7年）

第3 第二ふじの実学園

1 支援内容

事業名	定員	延べ利用者数
生活介護事業	60名	15,692人
施設入所支援事業	60名	20,699人

生活介護	日常生活に必要な心身機能や生活能力を維持し、社会性や協調性を身につけて健康で穏やかな意欲ある生活をおくるため以下の支援をしました。	
	日常生活支援	<ul style="list-style-type: none"> ・入浴、排泄、食事等の支援及び介助 ・洗濯、掃除等の家事 ・生活等に関わる相談や助言
	日中活動	<ul style="list-style-type: none"> ・体験活動(ボランティア活動や花や野菜の栽培) ・創作的活動(手指の機能訓練、作品づくり) ・機能維持活動(健康体操、音楽療法、マッサージ等の外部講師活動、健康器具での運動) ・社会参加(買い物、外食、図書館利用、地域行事へ作品出品参加等) ・リハビリテーション活動(作業療法士による個別リハビリ等) ・レクリエーション活動(体操、歩行運動、ゲーム、映画鑑賞等) ・リフレッシュ活動(バスドライブ等) ・リラクゼーション(マッサージチェア利用、足湯等) ・調理実習(おやつづくり) ・グループ活動(活動内での日帰り外出、施設内行事等) ・夢を叶えるプロジェクト(30コース、57名実施)
	施設内行事等	<ul style="list-style-type: none"> ・8/7:夏祭り行事 *盆踊り大会に代わる施設内行事 ・10/16:文化祭 *ふじの実祭に代わる施設内行事 ・家族交流会(7/10:環境整備、9/11長寿を祝う会)年2回 ・9/11:長寿を祝う会 ・12/10:クリスマス忘年会 ・1/18:歳祝いの会 *どんと祭に代わる施設内行事 ・3/12:思い出の会 ・季節の行事(節分、ひな祭り等)
施設入所支援	夜間や休日における日常生活の支援と睡眠や休息により心身をリフレッシュすると共に、娯楽や外出の機会等を提供して安全で心穏やかな生活を提供するため、以下の支援をしました。	
	日常生活支援	<ul style="list-style-type: none"> ・入浴、排泄、食事等の支援及び介助 ・洗濯、掃除等の家事、生活等に関する相談、助言 ・生活等に関わる相談や助言
	余暇支援	<ul style="list-style-type: none"> ・音楽鑑賞やカラオケ、レクリエーション等 ・長期休暇のお楽しみ行事(抽選会、おみくじ、おやつ屋等)
栄養ケアマネジメント	全利用者を対象とした食生活の向上、改善を行いました。	

2 短期入所事業

利用実人数：4人 利用延べ日数：187日

3 日中一時支援事業

利用実人数：2人 利用延べ日数：98日

4 契約の状況（令和2年4月1日から令和3年3月31日）

入退所	性別	出身市町村	入退所月	入所前の状況・退所後の状況
入所	男	一関市	5月	在宅
	女	奥州市	8月	在宅
	男	一関市	11月	グループホーム(他法人)
	男	一関市	3月	病院
退所	男	奥州市	8月	死亡(病院にて死亡)
	男	一関市	12月	死亡(病院にて死亡)
	男	一関市	12月	入院

5 防災活動

月日	想定	目標及び内容
9月8日	夜間地震想定避難訓練	避難誘導訓練、緊急初動活動訓練等
8月25日	消防設備点検	委託業者点検
10月16日	消防査察	消防立入検査
11月6日	総合防災訓練	避難誘導訓練、通報訓練
2月25日	消防設備点検	委託業者点検

6 施設実習受入及び地域交流参加状況

(1) 専門学校、短大、大学等

なし

(2) 施設体験実習

なし

(3) 地域交流

月日	参加人数	内容
5月20日	20名	藤沢図書館出張お話し会
7月15日	16名	藤沢図書館出張お話し会
9月16日	21名	藤沢図書館出張お話し会
11月18日	17名	藤沢図書館出張お話し会
1月20日	21名	藤沢図書館出張お話し会
3月17日	18名	藤沢図書館出張お話し会

7 個別支援計画

個別支援計画作成件数	モニタリング回数	ケア会議回数
149件	149回	149回

8 施設・備品の整備

内容	金額	備考
多機能型簡易居室設置工事	5,720千円	新型コロナウイルス感染症緊急包括支援事業
灯油タンク・防油提交換改修工事	1,320千円	
女子棟トイレ改修工事	3,553千円	
デスクトップパソコン(3台分)	343千円	
包丁まな板殺菌庫購入設置費用	512千円	
浴室天井張替及び換気扇工事	626千円	
栄養ケアマネジメントバージョンアップ	226千円	

第4 グループホームふじの花

1 支援内容

事業名	定員	実利用人数	延べ利用者数
共同生活援助（介護サービス包括型）	43	43	14,408

共同生活援助 (介護サービス包括型)	主に夜間の時間帯に、グループホームにおいて相談や日常生活上の援助を行っています。 具体的には、食事の提供、通院付き添い、外出支援（買い物、娯楽等）、各申請手続き代行、日常生活におけるアドバイス、金銭管理、身辺処理支援、介助、健康管理等を行っています。
-----------------------	--

ホーム名	住所	定員数	利用者数(3/31時点)	
			男性	女性
にいぬまホーム	藤沢町新沼字西風	10	5	5
なみきホーム	藤沢町新沼字西風	7		5
ならいホーム	藤沢町新沼字西風	4		4
たてさかホーム	藤沢町藤沢字町	4	4	
たけこまホーム	藤沢町黄海字上場	5		5
かんとりいホーム	藤沢町藤沢字伏房	4	4	
あかにわホーム	藤沢町徳田字赤庭	6	6	
くぼたホーム	千厩町千厩字久保田	3	3	
計		43名	22名	19名

年齢構成	
34～40歳	7名
41～50歳	15名
51～60歳	10名
61～70歳	6名
71～78歳	3名
平均年齢51.8歳	

2 契約の状況(令和2年4月1日から令和3年3月31日まで)

契約状況	性別	出身市町村	開始終了月	契約開始、終了前後の状況
開始	男性	一関市	1月	家庭より
終了	男性	奥州市	10月	家庭へ
	女性	一関市	11月	入院中

3 防災活動

月日	内容	ホーム	目標及び内容
4月14日	消防設備点検	あかにわホーム	委託業者点検
9月8日	夜間想定避難訓練	全ホーム	避難誘導訓練、緊急初動活動訓練等
9月16日	消防設備点検	あかにわ以外のホーム	委託業者点検
10月9日	消防設備点検	あかにわホーム	委託業者点検
10月14日	消防立入検査	たてさかホーム	消防設備及び管理状況の確認（指摘事項なし）
10月21日	消防立入検査	くぼたホーム	消防設備及び管理状況の確認（指摘事項なし）
11月6日	土砂災害想定訓練	くぼたホーム	土砂災害危険区域による避難誘導訓練等
	総合防災訓練	くぼたホーム以外のホーム	避難誘導訓練、緊急初動活動訓練等
2月9日	消防立入検査	にいぬま なみき あかにわホーム	消防設備及び管理状況の確認（指摘事項なし）
3月5日	消防設備点検	あかにわ以外のホーム	委託業者点検

4 個別支援計画

個別支援計画作成件数	モニタリング回数	ケア会議回数
83	83	146

5 利用者活動

内容	名称	月日	参加者数	備考
旅行	利用者研修旅行（日帰り）	7月26日	5名	館が森アーク牧場

6 施設備品等の整備

なし

第5 ワークジョイふじの実

1 利用状況

事業名	定員	実利用人員	延べ利用者数
生活介護事業	15名	18名	3,607名
就労継続支援B型事業	20名	22名	5,816名

2 支援内容

(1) 生活介護

バイタルチェック、移動、食事、排泄、整容、衛生等日常生活上の支援を個々の状態に合わせて行いました。
 また、手芸、塗り絵等の創作活動や、書道、ミュージックケア等の活動を提供しました。健康維持のため、散歩や歩行運動、軽スポーツに取り組みました。
 生産的活動としてリサイクル活動や軽作業、野菜や果実等パウダー加工を行いました。在宅の利用者で支援が必要な方に、通院支援や買い物支援を行いました。

(2) 就労継続支援B型

園芸事業	ビューティフル藤沢整備事業の委託を受け、花苗を栽培して藤沢町内各自治会へ配布を行っています。(42,000本) また、花苗の他、ねぎ、ほうれん草、キャベツ、白菜等の葉茎菜類を中心とした野菜を栽培し、販売を行いました。
受託作業	一関市内や奥州市の企業から作業を請け負い、利用者の希望や適性に合った作業を提供しています。 ほかに、タオルの名入等スクリーン印刷も行いました。 新型コロナウイルス感染症拡大の影響により企業からの受注量が減少し、また、多くのイベントが中止となったことで記念品等の受注がなく減収となりましたが、新たに3社の受注先を開拓し、収入の確保に努めました。
売店事業	一関市国保藤沢病院内の売店「まごころ」の営業をし、食料品、日用雑貨等の販売を行っています。また、園芸事業で生産した野菜類や生活介護の活動で制作した手芸品、ワークジョイかわさきのパンやシフォンケーキ等、自主製品の販売も行っています。 週に1回、特別養護老人ホーム「光栄荘」において出張販売を行っています。
工賃の支給	生産活動に従事した利用者には、月額平均15,479円の工賃を支給しました。

(3) その他の活動

エアロビクス	月に1度、外部から講師を招いて実施し、心身のリフレッシュと健康づくりに向け取り組みました。
和太鼓クラブ『瀾』	利用者の生きがいづくりと地域交流を目的に、練習に励みました。

(4) 社会性の習得や充実した生活に向けた支援（季節行事等）

新型コロナウイルス感染症の拡大により、多くの地域行事やイベントが中止となり、また外部の方や家族の方を交えての行事は実施できませんでしたが、規模を縮小したり、内容を工夫し、感染症対策を十分行いながら、以下の行事を行いました。

項目	開催日	参加者
ワークジョイふじの実入所式	4月 1日	新規利用者および家族3名参加
ワークジョイふじの実夏祭り	8月 8日	利用者35名参加
小旅行（狢鼻溪舟下り）	10月 6日	利用者35名参加
利用者忘年会	12月 15日	利用者37名参加
新年歳祝い	1月 20日	利用者33名参加（うち歳祝い該当者4名）
思い出の会	3月 25日	利用者35名参加

(5) 相談支援

サービス内容や日常生活のことなどについて、地域活動支援センターうまっこひろばと連携し実施しました。

3 給食及び保健計画

(1) 給食

個々のニーズに合わせた栄養量の確保と食の楽しみを提供するよう努めました。

(2) 保健計画

日常の健康管理と、施設における各種健診・検査を実施し、家族と連携し、健康の維持・増進に努めました。

受動喫煙の防止のため、敷地内の全面禁煙を実施しています。

(3) 感染症対策

新型コロナウイルス感染症対策として、出勤時の検温、マスク着用、手洗い、消毒等の徹底や、施設内の換気やアルコール消毒等の対策を講じたことにより、新型コロナウイルス感染症だけでなく、インフルエンザやノロウイルス等も含め、感染症の発生はなく過ごすことができました。

4 契約の状況(令和2年4月1日から令和3年3月31日まで)

契約状況	性別	出身市町村	利用サービス	開始終了月	契約開始、終了前後の状況
開始	男	一関市	生活介護	4月	支援学校高等部卒業
開始	男	一関市	就労継続支援B型	4月	支援学校高等部卒業
開始	女	一関市	就労継続支援B型	4月	支援学校高等部卒業
終了	男	奥州市	就労継続支援B型	10月	自宅から、近くのB型事業所へ通所

5 防災活動

月日	内容
7月16日	業者による消防用設備等点検
7月28日	第1回避難訓練(火災想定)
11月11日	第2回避難訓練(水害想定及び消火訓練)
1月26日	業者による消防用設備等点検

6 施設実習受入状況

なし

7 施設整備等の状況

内容	金額	備考
送迎用ミニバン更新(トヨタ・ノア)	2,565千円	(公財)中央競馬馬主社会福祉財団より助成1,500千円
手洗い場給湯設備設置	226千円	新型コロナウイルス感染症緊急包括支援事業
AED設置	月額5,280円	メンテナンス付きリース契約(7年)

第6 ワークジョイかわさき

1 支援内容

事業名	定員	実利用人員	延べ利用者数
就労継続支援B型事業	30名	30名	7,089名

就労継続支援B型	食品加工作業	菓子（シフォンケーキ、クッキー、パン）等の生産加工及び販売、販路拡大に取り組む。
	受託作業	地域の事業所等（大昌電子、SHOEI、ミドリ千厩工業）からの商品加工等の受託作業に取り組む。
	施設外作業	地域の事業所等（アグリテクニカ、農福連携：トマト栽培）へ出向いて取り組み、南部一郎カボチャにおいては約8.5アールの借地畑で栽培し、約50kg収穫し、骨事村荘園カボチャ研究会に納品。

2 その他の活動

(1) 福利厚生的支援

月日	内容	参加者
7月4日	厳美方面外出（ドライブ）	利用者26名
10月9日	日帰り研修旅行（狛鼻溪舟下り・幽玄洞）	利用者28名
12月23日	利用者忘年会（事業所内）	利用者23名

※殆どの行事やイベントが新型コロナウイルス感染拡大防止の為、中止となりました。

(2) 相談支援

サービス内容や日常生活のことなどについて、地域活動支援センターうまっこひろばと連携し実施しました。

3 給食及び保健計画

(1) 給食

適切な栄養摂取により健康を保持し、精神の安定を図りました。

(2) 保健計画

朝礼時の健康体操、施設における各種健診・検査を実施し、家族やグループホームふじの花と連携し、健康の維持・増進に努めました。

(3) 感染症対策

新型コロナウイルス感染症対策として各事業所と連携し、保護者からの協力も得てマニュアルに沿った対策を講じたことにより、インフルエンザ・ノロウイルス等も含め、感染症の発生はなく過ごすことができました。

4 日中一時支援事業利用状況

利用実人数：2人 利用延べ日数：57日

5 契約の状況(令和2年4月1日から令和3年3月31日まで)

契約状況	性別	出身市町村	開始終了月	契約開始、終了前後の状況
終了	男	一関市	2月	千厩ワークプラザ
終了	女	一関市	2月	大東町摺沢に住所変更

6 防災活動

月日	想 定	目 標 及 び 内 容
6月17日	防災訓練	地震想定訓練（避難・消火）
5月26日	機器点検	消防設備点検（業者）
9月16日	防災訓練	火災想定総合防災訓練（避難・通報・消火）
10月14日	防災訓練	洪水想定訓練（避難所迄の誘導訓練）
11月18日	機器点検	消防設備点検（業者）

7 施設実習受入状況

(1) 短大・大学等

なし

(2) 特別支援学校・中学校等

なし

8 施設備品等の整備

内 容	金 額	備 考
電話機更新	550千円	親機・子機5台
食品作業棟屋根葺き及び断熱工事	1,298千円	食品加工
テーブル型冷蔵庫等	218千円	冷蔵庫・ホイロ・オーブンの廃棄処分費含む
AED設置	月額5,280円	メンテナンス付きリース契約（7年）

第7 地域活動支援センターうまっこひろば

1 事業内容

<p>(1) 基礎的事業</p>	<p>登録者数（令和3年3月31日現在）132名（昨年度比34名増）</p> <p>ア 創作活動及び生産活動の機会の提供</p> <p>創作活動の提供</p> <ul style="list-style-type: none"> ・調理サークル （うまっこ食堂） 月1回（4回実施） （スイーツ作り教室） 月1回（2回実施） ・音楽サークル 月1回（8回実施） ・エアロビサークル 月1回（11回実施） <p>生産活動体験</p> <ul style="list-style-type: none"> ・プランターによる花卉・野菜等の生産 <p>イ 社会との交流促進</p> <p>地域行事への積極的な参加</p> <ul style="list-style-type: none"> ・千厩夜市、一関ふれあいスポーツ大会 一関こころの文化祭、千厩産業文化祭 健康福祉祭、千厩ひなまつり会場 ※新型コロナウイルス感染症予防対策の為中止 <p>ワークジョイかわさきパン販売 7回</p> <p>ウ その他の活動</p> <p>余暇活動</p> <ul style="list-style-type: none"> ・紅葉狩り 10月18日 ・カラオケ 随時 <p>憩いの場の提供</p> <p>読書コーナー、喫茶コーナー、談話コーナー等</p> <p>健康づくり</p> <ul style="list-style-type: none"> ・卓球サークル 原則月2回（21回実施）
<p>(2) 機能強化事業</p>	<p>ア 就労活動</p> <p>就労に向けた自己啓発活動</p> <ul style="list-style-type: none"> ・就労に関する課題解決に向けた話し合い 随時 <p>イ 座談会</p> <p>うまっこ座談会</p> <ul style="list-style-type: none"> ・日常生活に関する話題を皆で共有 ※新型コロナウイルス感染症予防対策の為中止 （令和3年度よりピアサポート、メンバーミーティングに名称変更） <p>ウ 医療、福祉及び地域の社会基盤の連携強化及び調整</p> <p>連携状況</p> <ul style="list-style-type: none"> ・相談支援事業関係者ミーティング 6月25日、8月19日、令和3年2月10日 ・一関市乳幼児発達支援専門会議 10月28日 ・医療ケア児等コーディネーター養成研修 10月28日、11月1日、12月12日、12月13日 ・一関障害者生活支援プラザ研修会 令和3年1月14日 ・一関市かるがも千厩教室モニタリング会議 令和3年1月25日 ・くらし部会 12月2日、令和3年2月17日 ・児童通所支援手続き等に関する説明会 令和3年3月1日 ・宅老所せんまや運営推進委員会 6月24日、7月29日、8月29日、9月30日

		10月28日、11月25日、12月23日 令和3年1月27日、令和3年3月24日
	エ 社会貢献活動	・ペットボトルキャップ集め、エコキャップ運動に参加
	オ 地域ボランティアの育成	・うまっこひろばでの各活動へのボランティアを随時募集
	カ 障がいに対する理解の促進を図るための普及啓発促進	・ホームページによる情報公開、パンフレット配布、うまっこ通信発行および配布、他事業所や関係機関のリーフレット等の掲示等
(3) 相談支援事業	ア 一般相談支援 イ 特定相談支援 ウ 障害児相談支援	<ul style="list-style-type: none"> ・相談支援（実人数） <li style="padding-left: 20px;">障害者 186人（昨年度比137人減） <li style="padding-left: 20px;">障害児 14人（昨年度比6人減） ・相談支援内容（延件数） <li style="padding-left: 20px;">訪問相談 1,050件（昨年度比1,751件減） <li style="padding-left: 20px;">来所相談 4,791件（昨年度比678件減） <li style="padding-left: 20px;">電話相談 2,647件（昨年度比38件減） <li style="padding-left: 20px;">同行 297件（昨年度比32件減） <li style="padding-left: 20px;">個別支援会議 415件（昨年度比11件減） <li style="padding-left: 20px;">関係機関との連携 693件（昨年度比149件減） <li style="padding-left: 40px;">その他 102件（昨年度比149件減）
	サービス等利用計画	<ul style="list-style-type: none"> 合 計 10,195件（昨年度比2,951件減） （児童含） <li style="padding-left: 20px;">新規計画 19件（昨年度比 6件減） <li style="padding-left: 20px;">更新 184件（昨年度比 18件増） <li style="padding-left: 20px;">モニタリング 409件（昨年度比 46件減） 合 計 612件（昨年度比 34件減）
(4) 人材育成	ア 教育実習生の受け入れ	

2 施設備品等の整備

内 容	金 額	備 考
電話機子機増設	1 2 1 千円	
屋根塗装	6 4 2 千円	
AED設置	月額5,280円	メンテナンス付きリース契約（7年）

第8 健康支援

(1) 定期健康診断実施状況

(単位：人)

項目	実施日	受検者数				合計	協力機関
		学園	第二	WJF	WJK		
胃癌検診	5月27日	12	0	6	3	21	対がん協会
子宮頸ガン検診	6月18日、7月4日	0	0	7	0	7	予防医学協会
結核検診	6月17日	1	24	2	0	27	予防医学協会
基本健康診査	6月22日	24	54	10	5	93	予防医学協会
貧血検査	6月22日	11	4	6	11	32	予防医学協会
インフルエンザ予防接種	10月23日、11月13日、 11月27日	38	55	32	30	155	藤沢病院
内科検診	6月12日、12月4日、 12月11日	82	116	33	29	260	藤沢病院
歯科検診	9月10日、11月11日	38	56	35		129	千葉歯科医院、小家歯科医院
体重測定	毎月	43	58	39		140	施設内
血圧測定	毎月	43	58			101	施設内

(2) 入院状況及び通院状況

【入院状況】

(単位：人)

施設名	実人員	延人員	入院日数	医療機関
ふじの実学園	8	13	240	藤沢病院、千厩病院、磐井病院、南光病院、岩手医大
第二ふじの実学園	11	13	278	藤沢病院、千厩病院、南光病院、岩手病院
ふじの花	8	12	216	藤沢病院、磐井病院、南光病院
合計	27	38	734	
※元年度数値	19	23	255	

【通院状況】

(単位：延人数)

区分	内科	外科	精神科	整形外科	眼科	耳鼻科	皮膚科	歯科	婦人科	泌尿器科	脳外科	神経内科	出張診療	フットケア	合計
ふじの実学園	96	13	131	16	12	12	49	53	4	8		16	91	11	512
第二ふじの実学園	141	34	256	16	10	10	129	10		21		6	146		779
ふじの花	167	18	120	1	25	8	11	34	13	19	7				423
合計	404	65	507	33	47	30	189	97	17	48	7	22	237	11	1,714
※元年度数値	584	31	543	40	56	29	104	58	10	40	16	7	202	18	1,756

(3) 看護師配置状況

施設名称	員数(人)
ふじの実学園	2
第二ふじの実学園	2
ワークジョイふじの実	1
ふじの花	1

第9 給食活動

給食は健やかな身体の維持と精神の安定を図るうえでも不可欠な要素であり、生活の支援において重要な意義がある。そのため栄養量の確保はもちろんのこと、心の通い合う給食に留意しながら利用者の健康維持と、利用者のニーズにあった食事の提供を心がけ、嗜好調査、選択メニュー、誕生日希望メニュー、行事食、外食、青空ランチ等を実施しました。

(1) 令和2年度給与栄養量

	ふじの実学園	第二ふじの実学園
エネルギー (kcal)	2,055 (2,065)	1,928 (1,921)
たんぱく質 (g)	79.1 (79.1)	75.0 (74.7)
脂質 (g)	49.7 (51.8)	50.4 (50.1)
カルシウム (mg)	686 (679)	716 (710)
鉄 (mg)	11.5 (10.9)	10.5 (10.7)
ビタミンA (mg)	808 (817)	824 (818)
B1 (mg)	1.16 (1.20)	1.11 (1.10)
B2 (mg)	1.20 (1.21)	1.19 (1.18)
C (g)	100 (117)	123 (121)
食塩 (g)	8.7 (8.2)	9.2 (9.2)

(2) 食数表

(人)

	ふじの実学園	第二ふじの実学園
ソフト食		3 (4)
刻み食		5 (5)
粗刻み食	6 (7)	17 (15)
固い物 粗刻み食	5 (2)	
果物スライス	5 (6)	8 (8)
骨取り	39 (40)	58 (46)
膝炎対応食		
低Na血漿対応食	0 (1)	2 (2)
塩分制限食	4 (3)	12 (13)
痛風対応食		1 (1)
脂質制限食	1 (2)	4 (4)
胃潰瘍対応食		
こんにゃくご飯	10 (8)	20 (17)
おかゆ	0 (1)	8 (6)

()は令和元年度数値

(3) 栄養士配置状況

施設名称	資格区分	員数(人)
ふじの実学園	管理栄養士	1名
第二ふじの実学園	管理栄養士	1名

第10 利用者の状況

利用者の状況(令和3年3月1日現在)

1 年齢構成

施設名称	性別	~20	21~25	26~30	31~35	36~40	41~45	46~50	51~55	56~60	61~65	66~70	71~	合計	平均
ふじの実学園	男		2			5	2	2	6	2		2		21	46.4
	女		1	2		2	4	1	8					18	44.2
	計	0	3	2	0	7	6	3	14	2	0	2	0	39	45.4
第二ふじの実学園	男				1	3	1	1	1	3	5	4	8	27	61.8
	女		1				1	2	2	8	4	4	8	30	62.1
	計	0	1	0	1	3	2	3	3	11	9	8	16	57	61.9
ワークジョイ ふじの実	男	2	1			2	1	3	1	1	2	1	4	18	51.7
	女	1	1		2	2	1	3	3	2	3	2	1	21	49.5
	計	3	2	0	2	4	2	6	4	3	5	3	5	39	50.5
ワークジョイ かわさき	男	1	3	2	1	2	2	1	2	2	1	2		19	42.2
	女			2	2	1	1	1		1	1			9	41.2
	計	1	3	4	3	3	3	2	2	3	2	2	0	28	41.7
合計	男	3	6	2	2	12	6	7	10	8	8	9	12	65	50.5
	女	1	3	4	4	5	7	7	13	11	8	6	9	78	52.3
	計	4	9	6	6	17	13	14	23	19	16	15	21	163	51.4

2 支援区分

施設名称	性別	無	1	2	3	4	5	6						合計
ふじの実学園	男				1	10	9	1						21
	女				1	7	8	2						18
	計	0	0	0	2	17	17	3						39
第二ふじの実学園	男				1	8	11	7						27
	女				1	9	10	10						30
	計	0	0	0	2	17	21	17						57
ワークジョイ ふじの実	男	4	1		5	5	2	1						18
	女	2	1	3	5	7	3							21
	計	6	2	3	10	12	5	1						39
ワークジョイ かわさき	男	7		4	3	4	1							19
	女	3			1	2	3							9
	計	10	0	4	4	6	4	0						28
合計	男	11	1	4	10	27	23	9						85
	女	5	1	3	8	25	24	12						78
	計	16	2	7	18	52	47	21						163

3 市町村別利用者数

施設名称	性別	盛岡市	一関市	奥州市	陸前高田市	大船渡市	金石市	金ヶ崎町	平泉町	南三陸町	登米市	大崎市	北上市	遠野市	合計
ふじの実学園	男	1	14	3		2								1	21
	女	1	15	1				1							18
	計	2	29	4	0	2	0	1	0	0	0	0	0	0	1
第二ふじの実学園	男	1	21	1	1	1	1			1					27
	女		23	2					2	2			1		30
	計	1	44	3	1	1	1	0	2	3	0	0	1	0	57
ワークジョイ ふじの実	男		13												18
	女		16	2	1	1							1		21
	計	0	34	2	1	1	0	0	0	0	0	0	1	0	39
ワークジョイ かわさき	男		15	1	1						1	1			19
	女		8	1											9
	計	0	23	2	1	0	0	0	0	0	1	1	0	0	28
合計	男	2	68	5	2	3	1	0	0	1	1	1	0	1	85
	女	1	62	6	1	1	0	1	2	2	0	0	2	0	78
	計	3	130	11	3	4	1	1	2	3	1	1	2	1	163

社会福祉法人ふじの実会経営理念

一人ひとりの個性と人権を尊重し、安全で安心して暮らせる施設と地域づくりをめざした「自立」を支援します。

1. 健康で充実した生活が出来るように支援する。
1. 利用者の思いと願いを良く理解し、日常生活を支援する。
1. 地域生活に向けた自立生活支援をする。
1. 家族、行政、企業、関係団体と連携し社会自立を支援する。
1. 全ての職員が、倫理、理念を尊重し、専門性を高め、地域社会の一員として社会福祉の充実をめざす。

(平成16年9月14日制定)